

ZuivelNL

Regeling fosfaatreductieplan 2017

Op 23 januari heeft de minister de Tweede Kamer geïnformeerd over de behaalde resultaten van het fosfaatreductieplan 2017. De drie pijlers van het fosfaatreductieplan zijn de subsidieregeling bedrijfsbeëindiging melkveehouderij, het voerspoor en de Regeling fosfaatreductieplan 2017. Uit de vierde kwartaalrapportage van het CBS blijkt dat deze drie sporen gezamenlijk hebben geleid tot een reductie van 11,4 miljoen kg fosfaat. Hiermee is het streefdoel van 8,2 miljoen kg fosfaat ruimschoots gehaald. De fosfaatproductie door de melkveehouderij is op basis van de situatie op 31 december 2017 82,8 miljoen kg fosfaat en ligt hiermee onder het sectorplafond van 84,9 miljoen kg fosfaat.

Naast de cijfers over het vierde kwartaal heeft CBS ook de voorlopige cijfers over geheel 2017 gerapporteerd. Op basis hiervan komt de melkveehouderij met een fosfaatproductie van 85,2 miljoen net boven het sectorplafond uit. De verklaring voor het verschil met de kwartaalrapportage is dat de kwartaalrapportage uitgaat van cijfers op 31 december 2017, terwijl de voorlopige CBS-cijfers uitgaan van de situatie gedurende het hele jaar. De CBS-rapportage met de definitieve productie cijfers over 2017 komt medio 2018 beschikbaar.

Het positieve nieuws over de reductie van de fosfaatproductie wordt in de brief van de minister overschaduwed door de melding van het signaal dat veehouders voor het realiseren van de reductie de registratie in I&R hebben gemanipuleerd. De NVWA is bezig de omvang van de problematiek scherper in beeld te brengen. Frauderende bedrijven zullen te maken krijgen met naheffingen en passende sancties.

Algemene informatie over het fosfaatreductieplan is beschikbaar [op de website van ZuivelNL](#). Voor vragen kunt u gebruik maken van het [contactformulier](#). Bedrijfsspecifieke informatie voor de melkleverende bedrijven is beschikbaar via de informatiesystemen van de zuivelondernemingen (Melkweb, Z-net).

Per 1 januari is het stelsel van fosfaatrechten in werking getreden. Informatie over deze regeling wordt alleen verstrekt door RVO.nl ([informatie fosfaatrechten](#)).

Onderzoek & innovatie

[VERANTWOORDE VEEHOUDERIJ](#) [COURAGE](#) [SITE](#)

Bijeenkomst EuroDairy in Nederland

EuroDairy organiseert webinars, workshops en andere activiteiten gericht op internationale kennisuitwisseling tussen melkveehouders. Van 23 tot 25 januari was er een bijeenkomst van alle partners van **EuroDairy** in Nederland met 40 deelnemers.

Tijdens de bijeenkomst is een workshop georganiseerd over het gebruik van de KringloopWijzer in Nederland. Daarnaast waren er inleidingen over de werkwijze in België en Denemarken. De tweede dag gingen melkveehouders uit verschillende landen verder aan de slag met de KringloopWijzer met steun van onder andere Zwier van de Vegte van De Marke. Naast de workshop en vergaderingen werden ook enkele melkveebedrijven bezocht.



Webinar Reintroduction of grazing for dairy cows on a mixed farm in Northern Germany

Op 18 januari jl. is in het kader van EuroDairy een webinar georganiseerd over 'Reintroduction of grazing for dairy cows on a mixed farm in Northern Germany'. In dit webinar presenteerde Rolf Loges, onderzoeker bij de Universiteit van Kiel, ervaringen en resultaten van een beweidingsonderzoek op een proefbedrijf in Lindhof. Ook in Duitsland is er een toenemende aandacht voor beweiding en een forse groei van weidemelk in de Duitse supermarkten. Het webinar is opgenomen en kunt u [hier](#) terugkijken.



Duurzaamheid

[DUURZAME ZUIVELKETEN](#)

[STICHTING WEIDEGANG](#)

[KRINGLOOPWIJZER](#)

[SITE](#)

Duurzame Zuivelketen rapporteert over voortgang

In december 2017 publiceerde Wageningen Economic Research de 'Sectorrapportage Duurzame Zuivelketen; prestaties 2016 in perspectief.' Deze publicatie betreft de jaarlijkse, onafhankelijke beoordeling van het verduurzamingsproces van de zuivelketen, die plaatsvindt in opdracht van het door ZuivelNL gefinancierde samenwerkingsverband Duurzame Zuivelketen (DZK), waarin LTO en NZO samenwerken. In de rapportage constateert het onderzoeksinstituut dat melkveehouders en zuivelondernemingen in 2016 stappen hebben gezet om de zuivelketen verder te verduurzamen. Op een aantal thema's is voortgang geboekt. Zo zijn in 2016 de doelen voor 2020 op het gebied van antibiotica, energie-efficiëntie en verantwoorde soja behaald. Ook op het thema weidegang werd vooruitgang geboekt.

Uitdagingen heeft de zuivelketen op het gebied van broeikasgassen, fosfaat en ammoniak. Door de groei van de veestapel stond realisatie van de doelen op deze thema's onder druk, al signaleert Wageningen Economic Research op deze thema's wel enige vooruitgang. Zo nam de emissie van ammoniak en CO2 per kilogram melk in 2016 af. Een verdere en structurele verlaging is nodig om de gestelde doelen op deze thema's te halen bij het huidige productievolume. De in 2017 doorgevoerde fosfaat-reductiemaatregelen leidden al tot krimp van de veestapel en droegen daarmee bij aan het verder terugdringen van emissies.

Het rapport beveelt ook een tijdige oriëntatie op nieuwe doelen aan voor de periode na 2020. De omstandigheden waarin de zuivelsector verkeert zijn de afgelopen jaren namelijk aanzienlijk veranderd. Wageningen Economic Research wijst daarbij onder meer op de introductie van het fosfaatrechtenstelsel en het klimaatakkoord van Parijs. Dit laatste resulteert waarschijnlijk ook voor de zuivelsector in een aanvullende opgave. De volledige sectorrapportage is op de [DZK-website](#) beschikbaar.

Arbeid

[ZUIVEL WERKT!](#)

[ZUIVELACADEMIE](#)

[SITE](#)

ZuivelNL investeert in duurzame inzetbaarheid

Duurzame inzetbaarheid vormt één van de grote, actuele thema's rond arbeid in Nederland. Ook in de zuivelindustrie heeft dit onderwerp nadrukkelijk aandacht, vanwege de nog relatief hoge gemiddelde leeftijd in combinatie met de versnelde pensioenleeftijdsvrhoging. Deze maken het meer dan voorheen noodzakelijk om aandacht te besteden aan de mate waarin werknemers langer voldoende vitaal, vaardig en wendbaar inzetbaar kunnen blijven. Technische innovaties en ontwikkelingen binnen de industrie veranderen bovendien de van medewerkers gevraagde competenties, óók van hen die langer moeten doorwerken.

Daarom heeft ZuivelNL besloten te investeren in een project waarmee de industrie via een aantal acties het bewustzijn over duurzame inzetbaarheid bij individuele werknemers wil verbeteren. Idee is dat beter inzicht vervolgens ruimte biedt voor gerichte acties die de duurzame inzetbaarheid van individuen kunnen verbeteren. Dit draagt uiteindelijk ook bij aan een meer toekomstbestendig personeelsbestand van de zuivelindustrie als geheel.

Het project omvat onder meer de ontwikkeling van een bewustwordingsspel en een tool waarmee werknemers voor zichzelf kunnen vaststellen hoe het met hun duurzame inzetbaarheid is gesteld en wat ze eventueel kunnen verbeteren. Ook wordt voorzien in verdere implementatie en borging van de ontwikkelde tools en instrumenten. De activiteiten passen deels binnen de scope van de door de Taskforce Human Capital Agenda Food & Feed geïnitieerde ESF-subsidie rond duurzame inzetbaarheid.



Publicaties

[LTO MELKPRIJSVERGELIJKING](#)

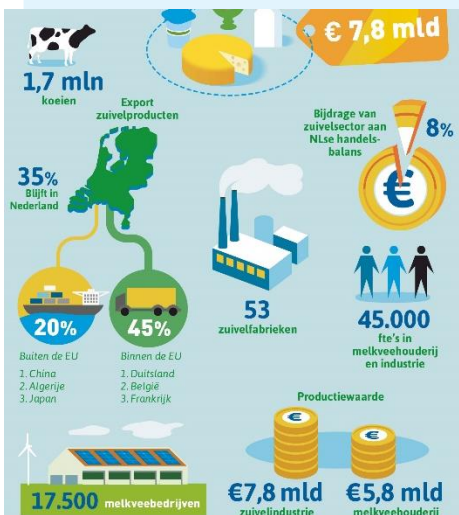

- **ZuivelNL: Marktbericht Zuivel** (januari 2018)
- **ZuivelNL: Maandelijkse zuivelproductie per land** (t/m november 2017)
- **ZuivelNL: Maandelijkse zuivelprijzen per land** (t/m december 2017)
- **RVO: Nederlandse melkaanvoer en verwerking** (t/m november 2017)
- **WUR rapport: De Nederlandse landbouwexport 2017** (januari 2018)
- **WUR-Agrimatie: Exportwaarde kaas flink gestegen in 2017** (januari 2018)
- **Europese Commissie: EU milk margin estimate up to 2016** (december 2017)
- **Europese Commissie: Milk Market Situation** (januari 2018)
- **IDF: Newsbrief 119** (januari 2018)

Begin januari 2018 is de vernieuwde folder 'Zuivel in Cijfers' verschenen, met in vogelvlucht een actueel, cijfermatig overzicht van de Nederlandse zuivelsector.

De nieuwe folder is zowel **in het Nederlands** als **in het Engels** beschikbaar.

De folders zijn gratis op te vragen via e-mail: publicaties@zuivelnl.org.



Marktinformatie

Marktbeeld

De zuivelmarkt is de laatste weken wat tot rust gekomen. De forse prijscorrecties voor boter zijn achter de rug en het prijsniveau van botervet lijkt zich te kunnen handhaven op acceptabele niveaus.

De eiwitkant van de markt blijft zorgelijk. De prijsdaling voor mager melkpoeder is recentelijk wat gestuit, maar de prijsniveaus blijven onverminderd zeer zwak. Ondanks het recente Brusselse besluit om een rem te zetten op de voorraadopbouw in 2018, blijft de actuele interventievoorraad nog een bron van onzekerheid.

Voor meer informatie zie ook het [Marktbericht Zuivel](#).

MARKTINFORMATIE EUROPESE COMMISSIE [NOTERINGEN](#)

Opbrengst van melk (dec'14 – dec'17)

Op basis van Nederlandse noteringen en wereldmarktprijzen voor boter en mager melkpoeder

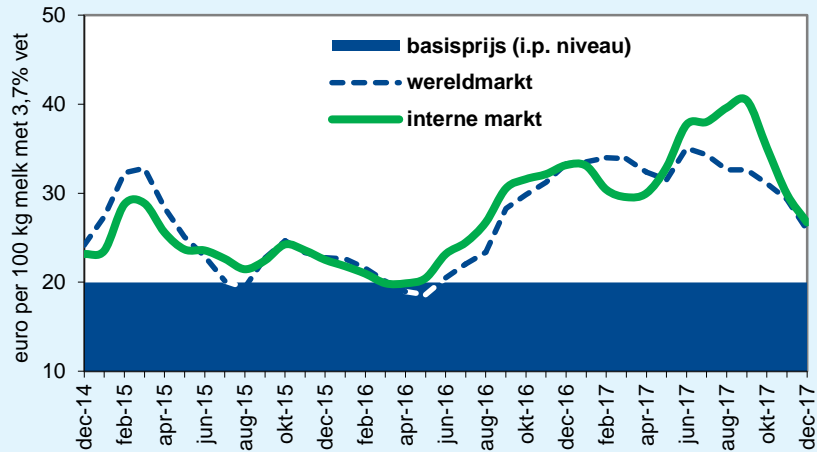

Toelichting

Melkaanvoer internationaal

Januari-november 2017 (% wijziging t.o.v. 2016)

Melkaanvoer Internationaal

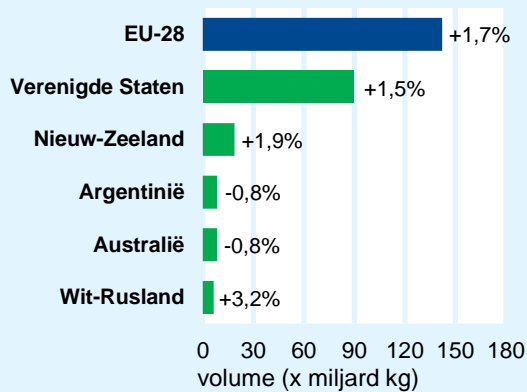

Totaalontwikkeling van de geselecteerde landen per saldo: +1,5%

MELKAANVOER EN PRODUCTIE

Melkaanvoer belangrijkste exporterende EU-lidstaten

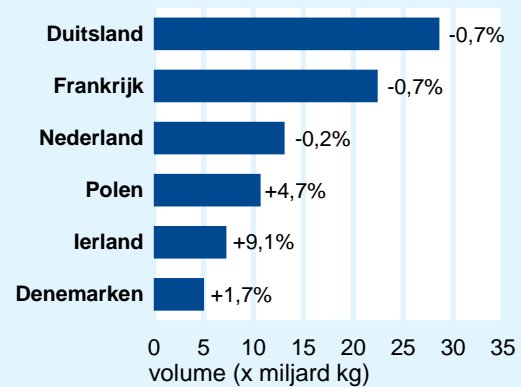

Melkaanvoer Nederland kalenderjaar

Periode januari t/m december	2017	2016	Index
Melkaanvoer (x 1.000 ton)	14.297,4	14.324,3	99,8
Vet (x 1.000 ton)	624,5	630,6	99,0
Vetpercentage (%)	4,37%	4,40%	

Bron: RVO (bewerkt ZuivelNL)